朝鮮日報

發行所 朝鮮日報社 京城府中區太平通一丁目

社說

政治와 時代

一

우리는 우리의 政府를 要望이라는 一點으로써 表現하엿고 또 이것으로 滿足하려햇다. 그뿐만아니라 이것이 하나의 傳統的 習慣으로서 거이 우리의 本質에 屬하는 感이 오늘까지 ... 解消해버리려는 至極히 危險한 現象속에 사로잡혓든것이다. 한때 政界가 混亂狀態에 빠젓든것도 事實이요 似而非의 指導者가 이것을 一層助長한것도 한두번이 아니엇다. 그리워서 指導者를 ... 抽象的인 ... 政治에 對한 期待하는 ... 無限히 ... 하는것이엿다.

二

우리는 한때의 政治或은 政界에 ... 時代라는 ... 統一을 ... 時代가 어데서 흘러오고 어데로 흘러가는것인가를 ... 理解하야 할것이다. 그러면 나아가 우리는 大衆 時代의 制約을 버서나서는 政治도 文化도 있을수업다. 하나의 公式이기때문이다. 오늘의 ... 日本時代에는 日本侵略主義의 압잡이가 우리의 兩班階級을 代身하는 한便 全面的으로 産業方面에 손을 대여 ... 兩班의 痕跡을 여지업시 깨트려버리고 말엇다 ... 少數이지만 朝鮮人으로서 ... 產業機關에 나고 ...

南朝鮮大韓國民代表民主議院들 재번會議

어제由緒기픈德壽宮에서開催

지난 十四日 軍政廳에서 第一次會合을 미친다음 第二次會議는 ... 活潑한 ... 大韓國民代表民主議院의 第二次會議는 旣報한바와가치 十八日午前十時부터 由緒기픈德壽宮 ... 에서 열리엇다 ...

非常國民會議의 專門委員會繼承?

米穀問題解決策도討議

院의 性格을 一般에게 闡明할것 ... 다음米穀問題解決의 委員選定및 三一運動記念行事를 全國的으로 열것을 討議하엿다 ...

◆米穀問題研究委員 ‖ 安在鴻 元世勳 金度演 崔益煥 金肇倫 ...

◆代表民主議院內容規定委員 ‖ 安在鴻 金俊淵 鄭成和 曺秉玉 趙琬九 元世勳 (以上五氏)

民主議院의 重大性

李承晩博士談話를 發表

十八日下午一時 李承晩博士는 出入記者團의 定例會見에서 지난번組織된 國民代表民主議院의 重大性과 이에 對한 三千萬同胞의 取할 態度를 다음과 가치 闡明하엿다

數日前成立된 民主議院은 ... 各政黨과 各界各層을 網羅하야 組織的代表機關이다 ... 이와가치 統一을 이루어 過渡政權을 樹立하야 聯合國의 承認을 바든後에 다시 聯合國과 交涉을 하야 三十八度線問題를 解決하는것이우리 朝鮮民族이 渴望하는 同一한 目的이다 ... 合心合力하야 同一한 目的으로 ...

뉴욕타임쓰所載

第二次世界大戰休戰의 喇叭소리와 全地球를 울린 平和의 鐘소리는 人類有史以來 가장 慘酷한 殺戮의 恐怖속에서 平和를 喝望하든 全人類에게 ... 大戰을 爲한 列國의 ... 流通되는 貨幣에다가 平衡업시 올라만 가는 物價高로 다시금 窮迫한 生活을 하게되엿다 ... 그리하여 하로바삐 新經濟體制의 樹立에 依한 國民生活의 安定을 希求하야 完全한 方式으로 各國은 戰後 ...

나라를 勿論하고 戰後國民生活의 安定과 國家經濟恢復의 基本問題인 通貨政策에 努力하고잇는 이때 아래紹介하는 글은 지난 十月六日付 「뉴-욕타임스」에 실리엇든 美國의 有數한 經濟記者 「미첼·엘·호후맨」氏의 獻論文을 朝鮮銀行 ... 歐洲의 ... 을 抑止하는 ... 解放朝鮮의 通貨政策實施에 ... 一端의 參考가되면 多幸이다

聯合國의 ... 歐洲에 있어서는 ... 今次大戰에 ... 그中 ... 歐洲에 잇서서는 ...

歐洲의 通貨인플레이슌 — 미첼·엘·호후맨

媒介手段

... 으로서의 貨幣가 完全히 崩壞한것은 ... 解放以後 ... 다른 少數의 나라에 잇서서는 ...

幣價變改

... 通貨制度가 ... 獨逸이 ... 「쿠닉지아」와 「코루셔카」...

南部地方

... 「항가리안」... 「스로바키야」로부터 「크라운」貨幣 ... (계속)

北朝鮮에人民政府樹立

主席에金日成·副主席에金科奉氏

北朝鮮에서는 지난 十二日에 北朝鮮人民政府를 樹立하엿는데 主席에 金日成將軍 副主席에 金科奉氏가 就任하엿다 行政部門은 十局으로 논하엿는데 이局은 外國의省에 該當하는것이라 한다 【共立通信提供】

(寫眞上) 金日成氏 (下) 金科奉氏

日帝의 宮城 畢竟엔 公開

【東京十八日發AP合同】 日帝宮城內에잇는 八十五 ... 帝室圖書館 美術 ... 一般에게 公開하며 東京市와 宮內省에서는 宮城의 一部를 地下鐵道로 使用할것을 計劃中이라 한다

金奎植博士脫黨

民族革命黨과 絶緣聲明

聲明書

이제에 더욱 우리의 要求하는 自主獨立的過渡政權을 樹立하려는 民族에 있어서는 ... 黨派的利害를 爲하야 活動할 時期가 아님을 認定함으로 本人으로서는 朝鮮民族革命黨의 主席을 辭免하는 同時에 同黨에서 脫退할 것을 聲明한다

檀紀四二七九年二月十八日 金奎植

本人은 韓國이 完全獨立을 차즈고 新民族國家建設하려는 ... 民族의 徹底한 ... 에 이르러 ... 聲明書를 發表하엿다

白南薰氏脫黨

人民黨에 通告

南朝鮮民主議院에서 脫退를 聲明한 人民黨의 ... 十八日 ...

非常國民會議

政務委員會開催

非常國民會議에서는 二十日午 ...

正銀도改革

【東京十七日發UP朝鮮通信】 日本大藏省의 ... 銀行의 根本的改革을 ...

朴憲永氏談話事件

軍政廳公報局發表

朝鮮共產黨責任秘書 朴憲永氏가 지난 一月五日記者團會見席上에서 ... 한 談話事件은 그동안 ... 十八日軍政廳公報局에서는 다음과가튼 發表가 잇섯다

一月二十六日 朴憲永 ... 「존스톤」氏 ... 「마속코」氏 ...

米中通商條約進行

【香港十七日發UP朝鮮通信】 美中兩國의 通商友好條約에 關한 交涉은 現在 香港에서 進行中이나 條約이 完全히 作成되기前에는 이에 關한 詳細한 發表가 업슬 것이라 한다

臨時政府外에

金九氏態度表明

美英軍事同盟?

「번스」國務長官「처칠」兩氏重要會談

【華盛頓十七日發合同】 「번스」國務長官은 「처칠」前英首相과 會談하기爲하야 十七日飛行機로 「마이아미」에 到着하엿다 同長官은 會談內容에 對하야 言明을 避하엿으나 方今上院에서 協議中인 「一英大借款과 對英借款과 美英軍事協定의 南方問題에 對하야 ... 討議할것으로 一般은 觀測하고잇다

中央軍滿洲追加派遣

『마샬』特使援助容認

【重慶十六日發AP合同】 重慶政府는 滿洲에 中央軍追加派遣에 對하야 美國의 援助를 要請하엿는데 美特使 『마샬』 將軍은 이를 容認하엿다 ... 中央軍十六個師 ...

人事

◆ 韓東鉉氏 (非常國民會議) 日 ... 十八日入院

◆

... 에 依하야 滿洲派遣이 完成되엿다

神聖獨立된司法權 一將校意思로左右

朴興植釋放事件經緯

화신 사장 박흥식(朴興植)씨가 十五일에 구금되엇다가 즉시 석방되고 다시 十六일에 재구금되엇다는 사실에대하여서는 기보와가거니와 사법권의 독립을무시하는 오늘날 이가튼 불미한사태를 보이게 대하야 검사국당국은 물론이오 사회적으로 큰파문을 이르키고잇서 문제해결이 주목되고잇는이때 대법원검사총장(大法院檢事總長) 이총장(李仁)씨는 十八일 법조기자단의 질문에대하야 다음과가치 그진상을발표하엿다

미국에서돌아왓다는 조선인모씨는 박씨가구금되지후군정청으로 드러가 모고관(某高官)에게 백하기를 박씨가박흥범검거되여 형무소에수감되엇다고사실과 상위되거만하다 모고관이사실여 엇지되엇이길을알고저법무국장 「테일러」씨를차젓스나동국장은 이미퇴청하얏엇슴으로 모미인장교(某美人將校)에게 「사실을조사해보라」 고 명령하엿든것이다 그리하야 모미인장교는 국립된(國立?)에회석상으로경기도경찰부장장택상(張澤相)씨를차저가 박씨를내노라하엿든바 장경찰부장은 경찰부에서독자로 구검하엿다고말하자그럼 국에서 구검하엿든것이아니냐고 지방법원검사 사장 김용찬(金容燦)씨집을 아느냐 고물엇스나 경찰부장은 김 검사장집을 몰으니대법원장김용무(金用茂)씨집으로 가서 물어보자하야그직서로 남미창정 김용찬 집으로돌려가 물어보앗스나 역서주소를 몰낫슴으로 할수업시일행은 검사국숙직실로가서 주소를미인장교에 미인장교의 강경할부장은 명륜정 김검사장집으로 동행하가고 김대법원장만은 일행에서 떠러젓다 명륜정김검사장집에도착한일행은 여기서 취검사장에게 「여지해서 박홍식을구금햇느냐」「확실한법적근거가잇서 구금햇다」「박씨는 지금어디잇는가」「서울해무소에잇다」「그럼은인출하나보자」는 몇마디 문답이잇슨후 곳해무소로가서 형무소소장실에서 또다시 모미인장교로부터 「박씨가범죄사실이 잇다는것은 무엇으로증명하느냐」「박씨가 검사국에서 자백하엿다」고 몇마디문답이잇슨후 그러면박씨본인을 불러보자하야 박흥식씨를 소장실로불러내여 물어보니박씨는 여기서 「나는범죄사실을 자백한일이업다」고 변명하자 미인장교는 「어째서 범죄사실이업는사람을 구금하엿느냐 충감지휘서를쓰라」고 검찰사장에게 말하엿스나 동검사장은 「일단확실한증거를잡어서 담당검사가구금한것을내가 엇지내놓수잇겟는간」고 거절하자 여기서 모미인장교는 「군정청 모고관의명령이다」라고 강경히말함에 동검사장은할수업시 충검지휘서를써서 본의아닌충감을시컷든것이다 이상과가튼 경위로 박흥식씨는 수감된지불과수시간후에 석방이되기하엿스나 (기보와가치) 그이튼날 이사실을안 삼법원판검사일동의 사법권의신에관한 중대결의(決意)와 삼법원수노불및 법무국장대리와의 중요회의결과 군정청고관들로도 석방시키게한것이 잘못인것을 깨닷게되여 十六일오후七시경 일단나와잇든박흥식씨를 다시구금한것이다

日人船員의惡德 不當賃金을强要

지난十四일밤에 동경(東京)으로부터도라오긴홍구(金洪九)씨가 二월十一일하다(博多)에서귀환동포를 일본기선회사(日本汽船會社) 소유의 흥창환(興昌丸)에태우고왓는데 그들에게 무료로배부해야할식사(食事)를 배부치안코 오히려 비싼갑스로 비밀리에 팔고잇슴뿐아니라 그들이가지고오는 짐한개에 七원식의운임 까지 바더 총액 四천一백六十四원을 횡령하려는것을 전가 검씨가 알고 분개하야 부산(釜山)에 도착한후 조리를따저 도로바다 가지고 부산에잇는 조선귀국동포구호회(朝鮮歸國同胞救護會)에 기부하엿다한다

初製機關車試運轉

昨日、仁川朝鮮車輛會社工場에서

순조선사람손만으로된 기관차 시운전이 十八일정오 인천(仁川) 조선차량(朝鮮車輛) 회사구내에서거행되엇다 해방이후일본인손에서만제작될줄로알엇든 기관차가 넉넉히조선사람손으로도능히될수잇다는것을 실지로보기위하야 「러ー취」군정장관은 맹공국장 「루드윈」중좌 경기도지사 「류드윈」중좌 공보국장 「뉴ー먼」대좌인천군정관 「스팀펜」중좌 임홍재(任鴻宰) 시장등을 대동하고회사에도착하야 조(曹喜俊)지배인 김상열(金相悅) 공장장의 안내로 먼저전차, 유조(油槽) 화차(貨車) 선반,부속품, 자재공장등을 차례차례로 시찰하고 기관차 유차장(留車場)으로발길을옴겻다 一천백여명의종업원이 해방이후일념을합한 혈땀의결정으로된 빗갈도새로운 건국제一호(建國第一號) 「푸레나」형六十九호의기관차가 완성 운수국에납품되기로되어 그시운전을 천여종업원과 군정청수뇌 내빈등이모히가운데 엄숙히거행되엇다 十二시二十五분기적一성에 전면에 태극기와 미국기가 교차된 새기관차가 공장에 첫자태를 나타내엿다 먼저 「러ー취」장관은 一동앞에서 「조선역사에잇서서 뜻기픈오늘 조선사람손으로 조선을위해 제작한 기관차가 세상에나가큰역할을하게된것을 기쁘게한다 일본은조선철도를군사적필요로만 남용하야 지금은말이말할지경으로 파손되어잇는데 남어잇다는것은 모다 쓸모치안타 그런데이번 조선사람손으로된기관차가 전국조선운수계에 큰역할을하게된것은 경하하야마지안는바이다 조선은이박게도안호로 산업국이될기구를 랑참 준비하지안호면안된다 조선운송업국으로 여러가지로좃혼 조건을가주고 잇다고흥수잇는데 기관차외에 고급공사기계 배『괴스톤』「모ー터」 내연기부분품등생산도가능한것으로 본다 이기관차의이름은 그시상이라고하겟다」 라고축하의 인사를하되뒤 주(朱)사산(商散)을한뒤기관차운전대로올라고서 구내를돈뒤다 이세로한一동은만세를불러그간의 노고를이젓다 이리하야전국제一호기관차는三十八도이남운수계에큰역할을하게되엿다

(사진은 건국제一호 기관차 운전광경)

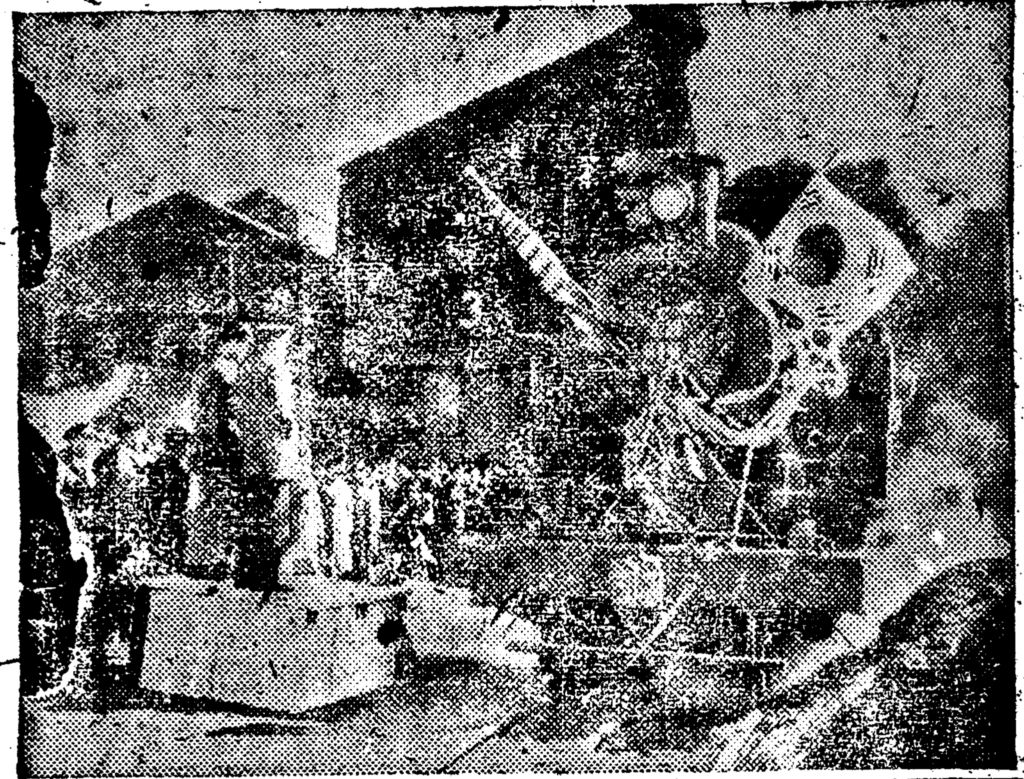

車票發賣도大減縮

最低二割에서最高七割로

운수국에서는 지난一일부터 극도의 석탄부족으로 여객수송을 제한하기로 되여잇다 재라서 하로의 승차권 발매수도 제한하기로 되엿는데 그 내용을보면 종전의 발매수에 비하여 경부선은 六할 경의선은 一나전은 五할 경원선은 一선은 七할 호남선은 一외 다른선은 七할로 각각 격감시키어 발매키로되여엇다 여와동시에 승차권 발매곤란 승차권차의 지정을 하기로 되엇다 즉 경부선의 제一 제二 제四五 제四六 렬차를 만은 승차할 지정을 바께 되엿다 이 지정과 아울러 도중하차를 하엿슬때는 전도가 무효로 되여 이 승차권은 회수하기로 되엿고 동급변경 방향변경 경로 변경 등은 취급정지키로 되엿다 또한 여객의 무찰(無札) 취급도 정지 하기로 하고 만약 무중여행을 발견 하엿슬때는 가장 갓가운 역에서 하차(下車)시키고 시발역에서 도착한 역까지의 운임二배를 바키로 되엿고 왕복(往復) 정기(定期) 승차권의 신규(新規) 발매도 정지 키로 되엿다

魔藥中毒者를絕滅

限地醫師會當局에建議

국선보건 위생상에 합합이되겟다고전국의한지의사(限地醫師) 一천二백여명이지난번에서울대학강당에모이여서 대회를열고 다음과가튼결의와 임원을결정하엿는데 지금전국도상에필요한의료부문을한의개하고자종내 일정한지역에한해활동하게한지(限地)의사의 차별적제도를 철폐하자는것을 군정청에 진정하엿다

決 議

가 한지의의제도를 적대철폐할것

나 아편취체령을 강화하야 중독의근절을기할것

다 법령으로체력(腰刀) 관리제도를실시하야 대중보건에 만전을기할것

라 전조선각지에결핵료양소를확충할것

任 員

委員長 黃?? 副委員長 ??? 京畿代表 孫?? 忠南 吳??? 忠北 李炳? 全南 曹永珪 全北 金永俠 慶南 李根華 慶北 金洪?? 江原 咸永喆 黃海 李??? 咸南 ??? 平南 ??? ??? 林

軍人强盜團

지난十六일 오후十시十분경에 동대문구신설정(新設町) 一三七번지에잇는 신애관(新愛館)에 미병五명이 침입하여 주인곽는 신해에(申海燮)를 강간코자협박함으로 이를반항하자 점원방에 들어가누비이불외 금침다수를 강탈도주하엿다

前警官도제인 八人組强盜

지난八일 오후八시경 시내모료정에서 오후七시경의 수상한 一단을 성북서원(城北署員)이 검속취조한결과 그들은 전경관 一명외지켜인 八인조강도단으로서 권총단도를가지고 서대문서에 출동하여 투쾌수천백원에달하는 거액의현금을 강탈한 낫슴을 一전서류와함께 송국하리라한다

前培材校長 亞氏歡迎會

지난十一일五년만에 입경한전배재고보교장 「아편설라」 박사환영회는오는二十一일 오후三시二十분동교강당에서 개최한다는데 참석자는동창회 동교동창생에한하며 회비는五十원을지참하기바란다하며 동일오후六시에는명월관에서 만찬회를개최하리라 회원은五十명에한한다

同胞多數殺傷

北海道에悲劇

최근부산항(釜山港)에 상륙한 북해도(北海道) 전재귀환동포九천여명중 함관시(函館市)에서 협업학교(函館市立??學校) 교유로잇든 소림봉(蘇一峰) 씨가 돌아왓는데 근는 조선동포의 미송가로써 일본제전(帝展)에 四차나 입선하고 六년전에 서울서 『개인전람회』 도열엇다 씨는 현재 일본북해도동포의 소식과 패전일본의 이면상을 다음과가치말하엿다 북해도동포의 귀국은 三 四월부터 개시될 예정이엿는데우리동포와 일인간의 충돌이 각처에서 생겨서 『부롱수容』에는 함관(函館) 광외의 조선사람들가세진을 일본경이 송정하야세진가족을 천영시켯서 천이엿섯고 一한하순에는 귀환동포가 함관에 모여서 출발을 기다리든동 일인파 충돌이되여 조선인이경찰관금출조 三개소를 습격하자 경찰은 소방수八천명이출동하야 조선인과 一대혼전이잇서서 조선인측에 중상자六十여명 행방불명一十여명의 희생자가잇서 북측의 북해도에 재주하는 十여만동포의의 귀국을 예정하다를래개시하야 현재 八할이 귀국도상에잇고 남어지二할정이 잔류하여잇는데 二월十五일까지 출발치안는자는 영주자(永住者)로 인정한다는 포고까지잇섯다고한다 현재일본내의 사정은패전이후 파거군범에대한 국도의 악감정이 곳곳에서 폭발되고국민의 공중도덕은 여지업시 결단나서 교통기관의 질서가문란하고 강진회소동이 많할수업게 불경한것은 심로압혹천지그것이며 일본의 가장곤란한 문제는 식량이다 도시농촌할것업시 식량이 부족하야 풀뿌리 나무껍질파 쌀겨(米糠)등으로 겨우 연명하나 굶어죽는자가 속출하는 참담한상태이다

京城驛에賞詞

지난十七일 소(蘇)련군이 경성역을지나에대하여 소련군은 사정상출발시일을 연기하고 렬차편성도 중중변경하엿슴에도불구하고 경성역에서는이종림(李鍾林) 역장이하 각관계자가협력일치하야 장시간동안 불량한조명(照明)과 신호(信號)를 옮가지고 무사히소련군열차를

懸賞搜査든重犯人

鮮于(俗稱하야시)永善畢竟就縛

拳銃二十餘挺同時押收

해방직후일인허병과 공모하야 다량의아편을 일인으로부터마터서이를팔아먹은 유명한선우영선(鮮于永善 日名林秀夫)은 당국에서현상수색중 드디어十八일새벽에서울동대문부근 친구집에서군정청수사부원에게 잡히엿다 이범인은 경성헌병대 대위야전(野田武彦) 조선군사령부대위도변견(渡邊) 등의 일인과 결탁하야 해방직후일본헌병대순에八천四백四십키로의 생아편을불법으로 이관처리하야 경기도경찰부에잡히엿섯는데 十一월廿八일에탈주하야 권총을휘둘느면서 경교로울겨 피해다니는것을 군정청수사부에서는 五만원의현상까지부처서라도 그를체포할야고애를쓰든것인데 체포 시에는 廿여자루의 권총까지압수하엿다한다 이에대하야 수사부장 그루린 중좌는 수사부원의공로를찬양하야 다음과가치발표하엿다

『선우(鮮于)는 조선에서제일가는 범인으로 불민불위체포에 노력하여오든바 이번에 공세운 수사부원들은 범인이 피스톨을 가진것을 탐지한행동에대하야 특히 칭찬하는바이며 이부원들은 용기와 인내력과 책임감이 강렬한것을 증명하엿다』

獨立同盟宿舍 拳銃團이侵入

지난十七일오전二시경 三인조권총단이 시내가회정(嘉會町)에잇는 동맹분맹원 숙소인 안(安)모씨집에 침입하엿다 재마침 한빈(韓斌) 씨이하 전맹원은 출가하고업섯든것으로 인원의교해는업섯다한다

在河南同胞는健在

중화민국 하남성상구(河南省商邱) 부근의 기병려단에 학병으로 징병으로 입영한 우리장정들의 소식과 씨명이 지난二월一일 미국선편으로 귀국한 이철우(李??) 이몽희(李夢熙) 량씨로부터 전하여왓다 이 장정들은 현재 락양(洛陽) 개봉(開封) 귀덕(歸德) 동지에서 재류동포와함께 끄국의 선편을기다리고잇다하며 미중(美,中)국과 광복군의 두러운 보호아래 모다 건전하다하며 남은분의 씨명은 다음과갓다 그러나 자세한것을 문의하실분은 경인선오류동역(梧柳洞驛)전 이철우씨를 방문하면된다

▲京畿道 朴??? ??? 安?? 弘 申光八 朴永來 ???
▲忠淸南道 洪九均 金成綿 三島春雄
▲全羅北道 朴鍾榮 ???
▲全羅南道 閔利基
▲慶尙北道 金在龍 金尙龍 崔昇來 鄭東秀 呂海龍 宋在龍
▲黃海道 鄭讚相 洪晃杓
▲平安北道 金寶基
▲咸鏡南道 李正京 ???
▲江原道 ??? ???

特犯審委會解消

일본인에대한 특별범죄를취조하기위하야 작년十一월一일부터 개최되엿든 특별범죄심사위원회(特別犯罪審査委員會)는 二월十七일로써시효(時效)가 끗낫슴으로 十八일대법원대법정실에서 법무국장대리 김영희(金永喜) 씨 변호사과장이종하(李宗夏) 씨 심사위원장 이인(李仁) 씨외 전위원참석한아래발전적해체식을거행하엿다 짜라서금후 심사위원회의사무일체는 지방법원검사국으로이관하여 계속하야 사무를진행하기로되엿다

體育

短縮마라손

朝鮮陸上競技聯盟主催 第一次 記念短縮마라손大會(入賞)는 來三月二日午後一時부터 市內 ??에서 擧行하기로되엿는바 申請期限은 三月一日 午後五時까지 ??으로하야 주기바란다한다

◇朝鮮映畫聯盟地方巡回映寫隊 發表 朝鮮映畫聯盟에서는 十二日에理事會를열고 地方巡回映寫委員을 다음과가치選定하엿는데 이번巡回에는 「스포ー츠」의 ??映畫 「民族의發興」을가지고 갈려이라한다

▲責任者 ??? ▲映寫?? ??? ??? 技術 朴??? 金??? ??? ??? 印??? 李??? ??? 朴??? 金??? ???

오늘라디오

夜 七、四五 實況 ??? 東方
李桂月 ▲八、00 放送劇 金
의 힘 ▲八、三0 레코ー드 獨唱 金
相弘 피아노伴奏 車貞順 ▲八、四
五 京城時間 ▲九、00 時報・
뉴ー스 ▲九、三0 講演 ▲九、四
五 音樂

曆

十九日 (火曜) 陰十八日 壬午 壬辰 ▲日出午前七時一九分 ▲日入午後六時一六分 ▲月出午後九時二二分 ▲月入翌日午前九時九分 ▲滿潮午前七時二〇分 午後七時四一分 ▲干潮午前一時一〇 午後二時〇〇分

氣象情報

豫報 十九日 京城地方은 北西風이불며 날은개이겟스나 아침에는 치울것이다
氣溫 十七日朝最低 零下 四度二 最高 二度四

齒科 ???醫院

求??業場所

看護婦大募集 有免許者에限함 京城大學附屬醫院 庶務課

(鼻腔???) 權益鎭 耳鼻咽喉科 電話本局 三八九番

希望樂劇團 首都劇場 20日부터
白???作・演出 任???演出 스케이치쇼ー 展覽會와 그림 1막
金保??作・南??演出 歌劇 薔薇의 꿈 6경
作曲指揮・朴是春・音樂・?? 舞踊 金??・金???

春蒔蔬菜種子
朝鮮農事株式會社 本店・京城南本町 出張所・서울驛前 五三

休紙를삽니다
三玉製紙株式會社
檀民製紙株式會社
京城??所 御成町二九 電話 一六六四番

醫業種目
各種自動車修理 各種國産自動車部分品販賣 各種中古自動車販賣 各種自動車生産 아세치린及木炭瓦斯發生爐製造
鐘林自動車工場
서울市光化門通一四〇番地 電話光化門 ③ 三二五二番

洋靴價格을一足에貳拾圓以下로
低下시키자면製靴技術者를養成하자
그리고生産!
本會에서「크로후ー무」製造技術者를相當한 給料로招聘코저하오니希望하시는분은 一次 來訪하여주시압기바라니이다
서울市黃金町二丁目二〇四
大韓製靴普及會
電話本局 ③ 二四四六

開業
人蔘 鹿茸 唐草 藥材 都散賣 藥種貿易商
大韓藥行
主 趙鍾國
서울市中區長橋町四六
電話 ③ 五九一番